Пролетарии всех стран, соединяйтесь!
К борьбе за рабочее дело будь готов!

Цена номера 3 коп.

Пионерская ПРАВДА

ОРГАН
ЦК и МК ВЛКСМ

24 мая 1936 г., воскресенье
№ 70 (1712)

Б. ВОЛИН, первый заместитель наркома по просвещению РСФСР

ЖЕЛАЮ УСПЕШНЫХ ИСПЫТАНИЙ!

Начинаются испытания — заключительная годовая проверка ваших знаний, умений и навыков.

Каждая работа требует проверки и контроля. Только при этом условии можно узнать качество проделанной работы, улучшать дело и двигать его вперед.

То же — и с учением в школе. Весенняя проверка знаний путем испытаний дает возможность узнать качество знаний, приобретенных в школе, и помогает улучшить работу в классе как учащегося, так и учителя.

Вы, школьники Советской страны, нашей великой социалистической родины, должны быть уверены, что проявите все свои знания, все свое умение во время испытаний и по действительным знаниям будете справедливо оценены. Ваше волнение и общий под'ем, в связи с испытаниями, понятны. Но все же — побольше спокойствия и хладнокровия!

Слушайте внимательно слова диктанта. Не спешите в письме как в диктанте, так и в сочинении. Спокойно проверяйте написанное.

Не ошибитесь при списывании условия задачи и примеров. Подумайте хорошенько, как лучше и последовательнее их разрешить. Не делайте случайных описок в действиях (замена цифр, знаков и прочее).

Времени на письменные работы отведено достаточно, поэтому торопиться не следует.

На устных испытаниях, получив для ответа тему или подтему, хорошенько вспомните, как этот раздел проходился в школе, как вы его учили дома, какие замечания делал учитель. Отвечайте спокойно, уверенно, четко, изложив исчерпывающе суть дела.

Разбор по русскому языку, задачи по математике, физике и химии на доске разрешайте, не волнуясь.

Промежутки между одним испытанием и другим — большие. Можно успеть повторить пройденное по предмету и хорошенько отдохнуть (при желании можно участвовать в организуемых школой физкультурных играх, пении, танцах и прочем).

Пройдут дни испытаний, вы перейдете в следующие классы, лучшие ученики и ученицы будут награждены похвальными грамотами, а многие из вас и вовсе кончат школу. Впереди — большие летние каникулы.

А пока — успешных вам дней испытаний и радостных побед!

В Москве проводится декада казахского искусства. Из далекого Казахстана приехали в столицу артисты, певцы, музыканты, танцоры, писатели, художники.

Выступая в театрах, клубах, они показывают, какое замечательное искусство создал возрожденный советской властью казахский народ.

На спектаклях казахского музыкального театра присутствовали товарищи СТАЛИН, МОЛОТОВ, ВОРОШИЛОВ, КАГАНОВИЧ, ЖДАНОВ. Артисты и зрители горячо приветствовали великого Сталина и его соратников.

В казахском колхозе «Социалды жол» (Алма-Атинская область) есть национальный домровый оркестр, который состоит из пионеров. На снимке: ребята из этого оркестра.

Фото ЯНОВСКОГО (Союзфото)

Замечательный подарок

Сегодня в Ростове открывается дворец пионеров

Давно ростовские ребята мечтали иметь такой же дворец, как у харьковчан.

И вот мечта сбылась. В самом центре города, в лучшем здании Ростова, сегодня открывается дворец пионеров и октябрят. Об этом позаботились азово-черноморские большевики и их руководитель **Борис Петрович Шеболдаев.** Все трудящиеся Ростова с радостью создавали дворец для своих детей.

Сегодня дворец начинает жить полной жизнью. Всюду — цветы, цветы, цветы... Ребята поднимаются по широкой мраморной лестнице, и перед ними открываются 80 чудесных комнат: залы, лаборатории, кабинеты... Лестница ведет в мир забав, техники, отдыха и веселья. Куда хочешь, туда и иди. Здесь всюду хозяева—сами ребята.

Пройдемтесь по замечательным комнатам... На стенах — настоящий зверинец. Художники так разрисовали стены, что они кажутся живыми. Очень странно видеть рядом огромного льва и маленького трусливого зайца, страшного леопарда и безобидную козочку, лохматого медведя и крохотную белку-прыгунью. Малыши-октябрята громко всплескивают руками и безудержно кричат от радости. В этой комнате все маленькое — стулья и кресла, столики и диваны. Много игр. Здесь есть радиола и рояль. Хочешь — играй, хочешь — слушай музыку.

Уютный зрительный зал уже полон ребят: все 500 мест заняты. Сейчас погасят свет, и ребята увидят на сцене своих гостей — лучших актеров города. Они давно уже обещали ходить к пионерам во дворец и сдержали свое слово. Но это только сегодня выступают одни актеры. А потом вместе с ними будут выступать и ребята. Пройдет несколько месяцев, и мы увидим на этой эстраде детские духовой и симфонический оркестры, балетную студию.

Сюда же приедут ученые, инженеры, конструкторы, изобретатели, стахановцы, летчики. Они будут интересно рассказывать ребятам о своей работе.

На одной из дверей надпись: «Телефонная станция». В комнате за аппаратом сидят девочки и мальчики, они связывают по телефону все комнаты дворца. Разговаривать здесь запрещено, потому что маленькие телефонисты и телефонистки ведут сложную работу, и мешать им нельзя. В стороне ровно щелкает аппарат Морзе: это телеграфисты принимают телеграммы.

Впереди еще много комнат, одна другой интереснее. Вот зоо-ботанический кабинет. На столах—цветы кальцеолария, лимоны. В аквариумах плещутся золотые рыбки, красноперки, зеркальные карпы. В аквариуме — весь Дон.

А вот это — комната коммунального хозяйства. Вот пионер включил рубильник — и два трамвая понеслись по кругу. На перекрестке засветился красный глазок светофора — и трамвай остановился. Моментально вспыхнул зеленый свет — наперерез трамваю пошел автобус. Это ему открыли путь. Здесь можно хорошо изучить правила уличного движения большого города, можно научиться самому управлять трамваем, автобусом, троллейбусом. А в скором времени в этой комнате поставят точную копию московского метрополитена. И тогда даже те ребята, которые не были еще в Москве, смогут увидеть столичное метро.

Уже очень поздно, а мы и половины всех комнат еще не осмотрели. Всех их не обойдешь даже за целый день.

Есть во дворце и замечательные лаборатории: химическая, физическая, фотографическая. На больших дубовых полках разместились десять тысяч книг: это дворцовая библиотека. А рядом—большая просторная читальня.

Трудно перечислить все чудесные уголки этого замечательного дворца. Прекрасный подарок приготовили большевики Ростова своим пионерам и школьникам! Не даром у самого входа висит большая надпись:

«Спасибо партии, спасибо родному СТАЛИНУ за нашу радостную и счастливую жизнь!»

Да, это настоящий дворец радости и счастья!

Вс. ЗЕМНОЙ.

Ростов-на-Дону.

В этом доме сегодня открывается дворец ростовских пионеров.

Фото Г. ЛОПАТИНА

ГАСТРОЛИ ЛЕНИНГРАДСКОГО ТЕАТРА ЮНОГО ЗРИТЕЛЯ

По приглашению Комитета по делам искусств в Москву на гастроли приезжает один из лучших детских театров Союза — Ленинградский ТЮЗ.

В Москве театр покажет свои постановки: «Конек-Горбунок», «Том Сойер», «Музыкантская команда», «Продолжение следует», «Тимошкин рудник», «Плоды просвещения».

Ленинградский ТЮЗ будет играть в помещении Камерного театра. Первый спектакль состоится 9 июня.

Обязательно посмотрите спектакли этого театра.

Билеты продаются в Бюро художественного обслуживания школьников (Москворецкая улица, Мокринский переулок, 1/11). Касса открыта с 12 до 5 часов.

ПИСЬМА ИЗ ОТРЯДОВ И ШКОЛ

ВЕРНИТЕ НАМ ПИОНЕРСКИЙ КЛУБ!

Был у пионеров села Раскольникова хороший клуб. Он помещался в лучшем доме села.

Там были читальная комната и библиотека, физкультурный зал, комната с разными играми и патефоном. А вокруг клуба — большой тенистый сад.

Но в первых числах апреля приехал в МТС новый агроном, ему не понравилась квартира, выделенная колхозом. Он захотел поселиться в нашем клубе.

Председатель райисполкома товарищ ШУТОВ дал распоряжение закрыть пионерский клуб и отдать это здание под квартиру агроному.

Секретарь райкома партии товарищ ГАРБУШИН тоже с этим согласился. Сколько мы ни просили не брать у нас клуб — ничего не помогло. Так мы и остались ни с чем.

ВЛАДЯ ВАХРАНОВ, ВИТЯ РУСАНОВ, ЮРА ТЮЛЕНЕВ, ВАНЯ КИСЕЛЕВ, ТОЛЯ ЖВАКИН, МИША САХАРОВ, ПРИВАЛОВА, БУШМИЛЕВА.

Удмуртская АССР, Ижевский район.

МОЯ КРОЛЬЧИХА

Недавно я записалась в кружок кролиководов. Мне поручили ухаживать за кролем—самкой венской голубой породы.

Я назвала кролиху «Белкой». Ежедневно прихожу к ней, убираю клетку, кормлю ее морковью, свеклой, хлебом, свежей капустой.

Сперва она была очень злая, все старалась меня укусить. А теперь уже привыкла ко мне.

4 апреля у нее уже родились крольчата. Для меня это была большая радость. Я обещаю вырастить всех маленьких кроликов.

ЛЕРА МИРОНОВА.

Харьковская область, г. Волчанск, школа имени Шевченко.

МОСТ ПЕРЕЕЗЖАЕТ НА НОВОЕ МЕСТО

У Центрального парка культуры и отдыха Москва-реку пересекает Крымский мост. Сделан он из металла и дерева и весит тысячу тонн. Много лет этому мосту: его построили в 1873 году.

Скоро на месте этого моста начнут строить новый. Он будет в два с полозиной раза больше старого. Новый мост повиснет над рекой на двух цепях, прикрепленных к четырем гигантским металлическим столбам (пилонам).

А пока будет готов новый мост, решили старый не разрушать, а только перетащить на 50 метров в сторону, вниз по течению реки.

Вчера, ровно в 9 часов вечера, мост уже начал передвигаться. Сделали это так. На реке, на сваях, соорудили три деревянные эстакады: две вдоль берегов, а одну—по середине реки. На эстакадах проложили рельсы.

Двадцатью домкратами мост подняли с каменных устоев на 65 сантиметров и поставили на 6 тележках. У этих тележек вместо колес металлические катки.

Вот на таких тележках и «поехал» мост на новое место. Там его установят на специально приготовленные деревянные устои.

Передвигается мост со скоростью 6 метров в час. Тянут его вперед 4 ручные лебедки, на которые намотаны толстые стальные тросы.

Мост будет передвигаться не непрерывно, а с остановками, и на новое место он «приедет» только через 33 часа, то-есть завтра, к 6 часам утра.

А через день-два по нему уже побегут трамваи, автомобили и пойдут пешеходы.

ВЕРНУЛИ ВЕЩИ ХОЗЯЕВАМ

Тамара Ватина вместе со своим звеном гуляла по лесу. В кустах ребята заметили много вещей. Там были спрятаны сундук с бельем, сапоги, ботинки, одеяла, пальто.

Тамара тотчас послала часть ребят в деревню рассказать о находке, а остальные остались охранять вещи.

Хозяева вещей скоро нашлись. Оказалось, что накануне, ночью, воры обокрали в Медянкине несколько домов и вещи спрятали в лесу.

Дирекция школы (6-я неполная средняя школа города Кабанова Свердловской области) премировала ребят.

А Тамару городской комитет комсомола посылает в «Артек».

Е. ВЕЛИКАНОВ.

ПИОНЕРСКИЕ НОВОСТИ

СЕГОДНЯ СТРЕЛЯЮТ СТАЛИНОГОРЦЫ

Недавно юные стрелки Москвы соревновались со стрелками города Уйнатчи (Соединенные Штаты Америки) и победили их.

Сегодня со стрелками Америки (команда города Линбрука) соревнуются ребята СТАЛИНОГОРСКА.

Команда города Линбрука за последние несколько лет не имела еще ни одного поражения, хотя участвует в соревнованиях довольно часто. Американские ребята стрельбу уже закончили и из 1.000 возможных выбили 974 очка.

В команде Сталиногорска — тоже хорошие стрелки. Коля Матвеев, Саша Ермилов, Оксана Покрышевская — все они на тренировочных занятиях стреляли не хуже американцев. Сегодня они выйдут на линию огня защищать честь нашей родины.

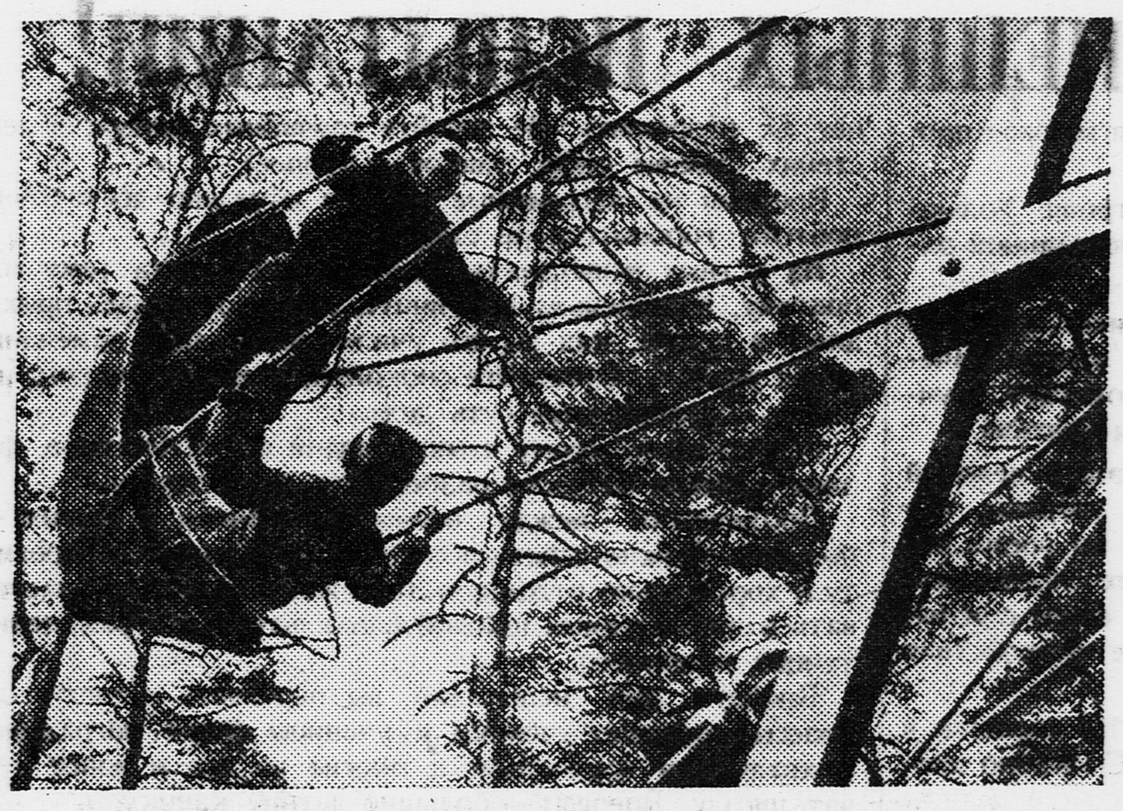

Высоко взлетают качели... (Москва, Измайловский парк культуры и отдыха).
Фото ВЕЛИКЖАНИНА (Союзфото)

ПО РАДИО ИЗ ИГАРКИ

А КАКАЯ ПОГОДА БЫЛА У ВАС?

По совету Максима Горького, пионеры заполярного порта Игарки пишут книгу о ребятах Заполярья. Для работы над книгой нам нужно знать, как ребята далекой Москвы проводили 1 Мая и какая погода была у них 17 мая.

А у нас было так. На первомайскую демонстрацию ходили в шубах и шапках. Кругом лежали сугробы снега. Кроме снегирей и куропаток, других птиц не было. Деревья голые. Мы катались на лыжах.

17 мая была пурга, дул холодный северный ветер.

Вчера лепили снежных баб. Полярная ночь кончилась, наступил полярный день, и круглые сутки очень светло.

Живем весело, учимся хорошо.

Ребята Москвы, ждем ваших писем. Пишите по адресу: Игарка, Красноярский край, редакции «Пионер Заполярья».

КЛИМОВ.

20 мая.

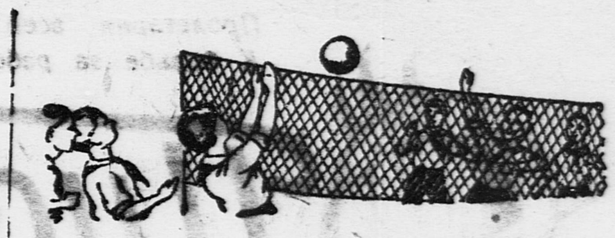

Антон Фивебр у юных футболистов

На-днях к юным футболистам Стадиона юных пионеров пришел гость — чехословацкий футболист, тренер Антон Фивебр. Он смотрел, как играли две детские команды стадиона, и остался доволен их игрой.

Антон Фивебр будет тренировать лучшие футбольные команды СССР. Но ему особенно хочется работать с детскими командами. Он возьмет 2—3 детские команды и будет с ними регулярно заниматься.

— Наступают каникулы,— говорит Фивебр,— ребята будут свободны, и те, кто по-настоящему любит футбол, должны не все, но часть свободного времени посвящать игре.

Сам Фивебр играет в футбол с 6 лет. В 12 лет он уже был в лучшей детской команде Праги, а в 17 лет участвовал в международной встрече.

Сейчас Антону Фивебру 48 лет. Весь свой огромный опыт и мастерство футболиста он хочет передать советским спортсменам.

В. ГЛАНЦ.

„КИНУЛИ" — В ЗООПАРКЕ

22 мая Кинули и Пери переехали в зоопарк. Львица живет в своем домике на площадке молодняка. Она — одна взрослая среди множества малышей. Недружелюбно встретила она маленьких медвежат, и та даже со страху завизжали.

Позавчера и вчера в зоопарк приходило очень много людей — и взрослых и ребят — посмотреть Кинули.

В московском зоопарке. Кондор.
Фото В. СМИРНОВА.

Как мы летали в бухту Тихую

Вот я в Москве. На бульварах и скверах уже зеленые деревья, трава и цветы. А всего несколько дней назад я еще стоял на ледяном аэродроме...

Большой арктический перелет Москва — Земля Франца-Иосифа — Москва закончен. Мой самолет «СССР-Н-127» прошел по воздуху девять тысяч километров. Все расстояние, если не считать остановок в различных местах, мы пролетели за 75 часов. Скажу вам, ребята, что в пути нам приходилось очень трудно. Арктика сурова и неприветлива. Погода там меняется несколько раз в день. Сейчас небо ясное, светит солнце, а через час поднимается снежная буря, или весь горизонт покрывается тучами. Но трудности не пугали нас.

Почти у самой Земли Франца-Иосифа мой самолет попал в страшную снежную бурю. Пришлось сесть на один из островов. Там мы дождались ясной погоды и прилетели в бухту Тихую. Земля Франца-Иосифа — самая северная в мире. На ней живут двадцать два отважных советских зимовщика, среди которых и дочь начальника зимовки Северина Битрих. Она родилась в прошлом году в бухте Тихой. Зимовщики любят маленькую жительницу сурового острова.

Живут полярники в двух деревянных домах. Есть у них на острове и другие постройки, где помещаются лаборатории с научными приборами. В ангаре стоят два самолета — «У-2» и «Ш-2».

Я на своем самолете обследовал Землю Франца-Иосифа. Она состоит из множества островов различной величины, покрытых ледниками, которые никогда не тают. Толщина ледников доходит до 40 метров.

Тов. Водопьянов.

Летал я и дальше, к северу, в такие места, где не удалось побывать еще ни одному человеку, — я был на 83-м градусе северной широты.

Оттуда до Северного полюса мне оставалось лететь всего 700 километров. Воздух там такой прозрачный, что с самолета было видно очень далеко — на 100—150 километров вокруг. Внизу, под самолетом, в сторону от Северного полюса простиралась ледяная равнина. А земли я там никакой не видел. Всюду лед и лед.

Обратный путь в Москву был нелегким, но мы преодолели все трудности.

Из бухты Тихой мы взяли курс на Маточкин Шар, а оттуда — в Нарьян-Мар, где лыжи самолета пришлось сменить на колеса.

Летчик Махоткин не прилетел вместе со мной. На Земле Франца-Иосифа во время посадки на ледник с его самолетом произошла авария. И до лета он остался на острове.

Когда я летел на Землю Франца-Иосифа, в Нарьян-Маре я побывал в школе у заполярных пионеров. Они обещали учиться на «отлично».

На обратном пути я опять зашел к ним в школу. И, к моей великой радости, узнал, что пионеры сдержали свое обещание.

Я хочу скоро снова лететь в Арктику, к Северному полюсу, чтобы поднять там флаг нашей великой родины.

Герой Советского Союза
МИХАИЛ ВОДОПЬЯНОВ.

На московский аэродром встречать Героя Советского Союза пришли ребята из детского сада имени тов. Водопьянова. В центре — сын летчика МИША ВОДОПЬЯНОВ.
Фото Л. БОРКИНА

БАРС НЕ ТРОНУЛ КРОЛИКА

Мы привыкли считать хищных зверей очень смелыми. Но всегда ли они смелы?

Научный руководитель Московского зоопарка профессор Мантейфель недавно рассказал про такой случай.

В загон, где живут тигры, забрел молодой козленок. Завидев веселого прыгуна, три больших зверя стали в испуге пятиться от него. А когда он стал подходить к ним совсем близко, они от страха зажмурили глаза и, прислонившись к стене, стали отмахиваться от него лапами. И только случайно задетый сильной когтистой лапой хрупкий козленок отлетел назад уже мертвым. Но и после этого напуганные тигры долго не решались подойти к его трупу.

А вот другой интересный случай. В апреле в зоопарк привезли молодого барса, пойманного в горах Киргизии. Попавший в неволю зверь лежал в своей клетке угрюмый и ничего не ел. Чтобы он не умер с голоду, решили подложить ему живого кролика. Думали, что, увидя добычу, он мигом набросится на кролика и растерзает его. Но, к изумлению служителей парка, коварный хищник лежал, забившись в угол клетки, и даже боялся приблизиться к незнакомому зверьку. И хотя кролик оставался с барсом в клетке весь день и всю ночь, зверь его так и не тронул.

Значит, даже такие сильные, страшные звери, как тигр, барс, не всегда бывают храбрыми.

А. МОЛОГИН.

ЗАВТРА НАЧИНАЮТСЯ ИСПЫТАНИЯ

СДАТЬ НА «ОТЛИЧНО»!

НЕ ЗАБЫВАЕМ ОБ ОТДЫХЕ РЕБЯТ

Тов. КУСКОВ.

Комсорг ЦК ВЛКСМ тов. КУСКОВ

Все школьники соревнуются на отличное окончание учебы. Началось со стенновки. Весь очередной номер «Гвоздя» был посвящен похвальной грамоте. Тут же наклеен и образец похвальной грамоты. Отличники учебы Петя Равчеев и Райзензон написали: «Берем социалистическое обязательство учиться так, чтобы в конце учебного года получить грамоту. Вызываем на соревнование отличницу учебы Куркину».

Соня Волкинд вызвала на соревнование всех комсомольцев из 8-го класса.

Звенья приносили на сборы глобусы, карты. Ребята повторили пройденную за год программу. Вожатые звеньев внимательно следили за своими пионерами. Тем, у кого нет учебника, утерян конспект, домашние условия плохие, — ребята помогали.

А когда не могли помочь своими силами, обращались к педагогам или ко мне.

В дни испытаний хочется создать для ребят веселый, здоровый отдых. Во дворе школы мы оборудовали физкультурную площадку. В свободные от испытаний часы ребята смогут вместе с массовиками и физкультурником играть, бегать, забавляться.

Когда в отдельных классах не будет испытаний, мы пойдем с ребятами на прогулки за город, в детские парки.

Испытания одновременно являются проверкой и нашей, комсоргов, работы. Хочется и нам выдержать испытания на «хорошо».

УСПЕШНО ЗАКОНЧИТЬ УЧЕБНЫЙ ГОД!

Статья директора 43-й школы К. И. ШАЙБИНОЙ

Наступают дни самоотчета советских школьников перед страной. Завтра во всех школах начнутся проверочные испытания.

Празднично встречаем мы эти дни. Школа украсилась. Бодро и уверенно школьники идут на испытания. У всех одно желание — успешно закончить учебный год.

Серьезно и основательно готовились мы к этой итоговой проверке. Полностью выполнены программы, повторен курс по всем предметам.

Ни один школьник не был забыт школой. Для одних были организованы дополнительные занятия, для других—консультации, беседы, экскурсии.

Пример в учебе и подготовке к испытаниям показали пионеры. Они явились инициаторами соревнования школьников за отличную учебу, за право быть награжденными похвальной грамотой. В стенновках они первые бросили вызов: кто получит похвальную грамоту?

Соревнуясь, пионеры контролировали друг друга, критиковали недисциплинированных ребят, помогали и подтягивали отстающих.

Сегодня они взволнованы, и это понятно. Каковы результаты соревнования, кто победит—вот что интересует каждого пионера.

Итак, завтра испытания. Они начнутся письменными работами по родному языку и математике. Войдем, ребята, в классы с твердым решением хорошо выполнить эти первые работы. Будем помнить любимый всеми советскими школьниками лозунг: *«Учиться так, чтобы тов. СТАЛИН сказал: «Отлично, ребята!»*

КЛАВДИЯ ИВАНОВНА ШАЙБИНА, директор школы, беседует с отличниками о начале проверочных испытаний. Фото В. СМИРНОВА

ПРОВЕРКА НАШЕЙ РАБОТЫ

Учитель родного языка Г. П. БЕРЕЗКИН Тов. БЕРЕЗКИН.

Напряженно жила наша школа последние дни. Все упорно готовились к испытаниям. «Не подкачать бы!» — говорят наши ребята.

Особенно много пришлось поработать учителю: подвести итоги успеваемости за четверть, подготовить классные испытательные ведомости, составить программные листы опроса, тексты диктовок, темы для сочинений, задачи и примеры.

Была и более важная забота — подготовить ученика к испытаниям. Ребят ознакомили с программой испытаний и техникой опроса. У них возникли сотни вопросов. Их интересовало: кто будет ассистентами, будут ли они задавать вопросы, почему не будет родителей, сколько минут будут спрашивать ученика и тому подобное. Пришлось раз'яснять. Создали консультацию. Она будет даваться и в дни испытаний. Продиктовали ребятам расписание испытаний. Сейчас они знают, в какой день, час и по какому предмету будут сдавать их.

Проверяли домашнюю подготовку школьников к испытаниям. Мы предлагали им заниматься каждый день, чередуя работу с отдыхом на воздухе; не работать по ночам; во-время ложиться спать и вставать.

Посмеялись над трусами, боящимися испытаний. А такие есть. Кое-кто из девочек поговаривал: «Чистый носовой платок надо взять, чтобы было чем слезы вытирать». Но есть и такие, что «рвутся в бой». Ученица, отличница 7-го класса «Б», Сима Черняк освобождена врачом от испытаний, но она убедительно просит разрешить ей держать испытания.

Да, работа проведена большая! Какими будут ее результаты? Ответ не за горами: завтра начинается проверка и нашей работы.

ГОВОРЯТ ОТЛИЧНИКИ

КТО ЖЕ ПОБЕДИТ?

Проверочных испытаний я ожидала очень спокойно. Но когда вышла школьная газета «Гвоздь», я прочла в ней, что Равчеев и Райзензон вызывают меня на социалистическое соревнование. Они предлагали: подготовиться к испытаниям так, чтобы получить похвальную грамоту.

Это было и заманчиво и боязно. Все же их вызов я приняла. Дома рассказала об этом родителям. Они одобрили мой план и решили освободить меня от всякой домашней работы.

Завтра — первый день проверки нашего соревнования. Очень интересно — кто же победит?

ТОНЯ КУРКИНА (5-й класс «В»).

ПОМОГАЛА ТОВАРИЩАМ

Хорошо садиться за книжки и повторять пройденное, если в течение года старательно и настойчиво учился! Все тебе знакомо. И нет особых трудностей повторять. В памяти ясно встает весь пройденный курс. Мне было легко повторять,—я хорошо училась. К испытаниям готова.

Но я позаботилась о своих товарищах, отстающих в учебе. Я готовилась вместе с ними, помогала им и теперь радуюсь и за себя и за них. Мы все вместе идем на испытания, уверенные в своих знаниях.

СОНЯ ВОЛКИНД (8-й класс).

ВО-ВРЕМЯ СПОХВАТИЛСЯ

Мы с братом учимся в одном классе. Я не особенно люблю сидеть над уроками.

Один раз мы пришли из школы, а брат мне и говорит:

— Давай-ка, Борис, забудем на время улицу. С 25 мая — испытания.

— Тут я и спохватился, что русский плохо учил, да и физику неважно знаю. Начали мы каждый день вместе заниматься.

Родители мои радуются:

— Что-то Борис наш серьезный стал.

А дневник все-таки каждый день просматривают.

Мне кажется, что испытания сдам на «хорошо».

БОРИС БЕЛИЛОВСКИЙ
(5-й класс «Б»).

ЗАНИМАЙСЯ, СИМА!

Хочется мне, чтобы итоги нашей годовой учебы были хорошими. До сих пор я каждый день повторяла по одной теме из пройденного курса.

В это время родители мои старались не отвлекать меня от учебы. Раньше я всегда помогала маме по хозяйству — бегала за хлебом, керосином, убирала комнату. Сейчас меня от этого освободили.

— Занимайся, Сима,—сказала мама,—как-нибудь сама управлюсь.

— Ладно,— ответила я,— выдержу испытания, буду снова твоей помощницей.

СИМА ЧЕРНЯК
(7-й класс «Б»).

ВЫДЕРЖИМ!

Как бы хорошо ни готовился перед испытаниями, все равно будешь волноваться. Так и у нас. Всем звеном мы готовились и уверены, что испытания выдержим. А все-таки немного волнуемся, какие отметки получим.

ТАНЯ МАХОНИНА (6-й класс «А»).

К испытаниям я готовился весь год. Чтобы лучше усвоить историю и географию, читал исторические романы, повести, рассказы и приключения великих путешественников.

К испытаниям подготовился хорошо. Уверен: по большинству предметов испытания сдал на «отлично».

ЮДЯ БАХНОВ (7-й класс «В»).

СТЫДНО ПЛОХО УЧИТЬСЯ!

В нашей стране уважают тех, кто честно трудится и аккуратно относится к работе. А мы, советские школьники, должны добросовестно учиться.

Посмотришь, как о нас заботятся партия и правительство, как чутко относятся к нам учителя, какую товарищескую помощь оказывают нам комсорг, вожатый — и стыдно становится плохо учиться.

Я — отличница и очень хочу окончить учебный год так, чтобы получить похвальную грамоту!

РАЯ КОШКИНА
(5-й класс «А»).

ХОЧУ ПОЛУЧИТЬ ПОХВАЛЬНУЮ ГРАМОТУ

Когда я прочла в «Пионерской правде» сообщение о том, что в нынешнем году учеников, наиболее успешно сдавших испытания, будут награждать похвальной грамотой, я сказала себе:

«Я тоже должна получить похвальную грамоту».

А решив так, я начала усиленно готовиться к испытаниям. Особенно много я сидела над русским языком, математикой и физикой. Чувствую себя хорошо и вполне подготовленной.

НИНА ФИЛИППОВА
(5-й класс).

МЫ ГОТОВЫ ДЕРЖАТЬ ИСПЫТАНИЯ!

Отличники 43-й школы Киевского района.

Материал этой страницы организован выездной редакцией «Пионерской правды» в 43-й школе Киевского района (Москва).

Слева направо: ЮДЯ БАХНОВ, НИНА ФИЛИППОВА, ПЕТЯ РАВЧЕЕВ, ЛЕНА КЛИМЕНКО, РАЯ КОШКИНА, ТАНЯ МАХОНИНА, ТОНЯ КУРКИНА, МИША МАКСИМОВИЧ, СОНЯ ВОЛКИНД и БОРЯ БЕЛИЛОВСКИЙ. Фото В. СМИРНОВА

НОВАЯ СПАСАТЕЛЬНАЯ ЛОДКА

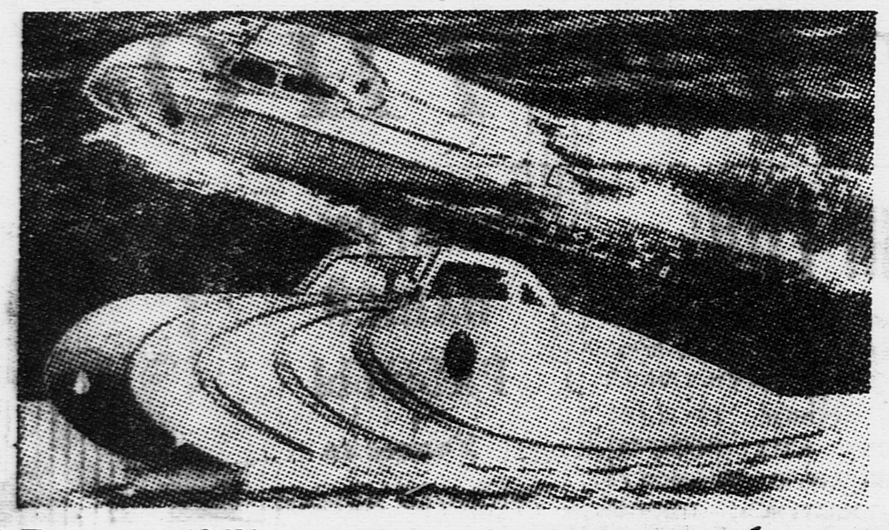

В Портленде (США) появились недавно новые спасательные моторные лодки. Корпус такой лодки имеет удлиненную, хорошо обтекаемую форму. По обеим сторонам лодки устроены выступы наподобие плавников. Это позволяет лодке скользить по поверхности воды, почти не погружаясь в нее. Такая лодка мчится по воде со скоростью 75 километров в час.

ОТВЕТЫ НА ЗАГАДКИ

КУСОК ПРОБКИ

(Задача напечатана 8 мая)

Вода не выносит пробки по очень простой причине: пробка легче воды и потому держится всегда на ее поверхности. Очутиться внизу, у отверстия бутылки, пробка может лишь тогда, когда почти вся вода выльется. Оттого она и выскальзывает из бутылки только с последней порцией воды.

ЦВЕТ ПАРА

(Задача напечатана 20 апреля)

Водяной пар совсем не имеет цвета: он прозрачен и невидим. Тот белый дымок, который часто неправильно называют «паром», — не пар, а распыленная вода, мельчайшие водяные капли, образовавшиеся от сгущения пара.

Почему мы так говорим?

„ДЕЛО В ШЛЯПЕ“

Обычай метать жребий очень распространен среди людей. При всяких играх, затеях часто стоит вопрос: кому начинать. Вот тогда вспоминают о жребии.

Можно по-разному «тянуть» или «метать» жребий. Взять, например, камешек и условиться: кто дальше его забросит, тому и быть первому. А то еще: вложить в какой-нибудь мешочек или в шапку записочки, а на одной из них сделать заметку. Кто вытянет жребий с заметкой, тот и начинает.

В прежние времена жребий был не только забавой. Серьезные дела тоже часто решали жребием. Много безработных было раньше. Ждали они очереди. Бывало, подрядчик нанимает рабочих на рынках, а свободных рук было больше, чем требовалось. Вот и тянули жребий, ожидая, кому повезет, кто дождется работы. Чаще всего клали жребий в шапку и оттуда вытягивали «на счастье». И когда жребии брошены в шапку — спорам конец: «Дело в шляпе»!

В. ИВОЛГИН.

ГОЛУБЬ-ФОТОГРАФ

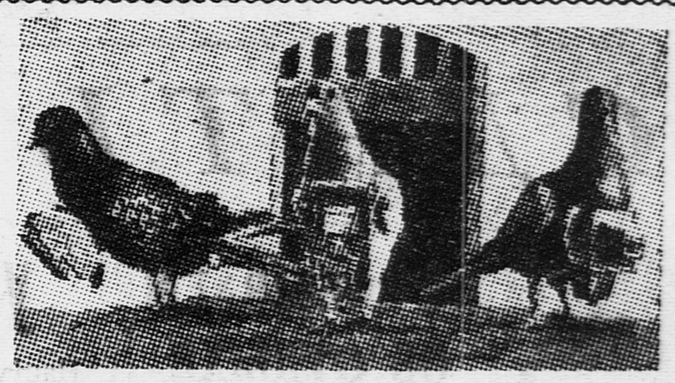

Для аэрофотос'емки (фотографирования местности с воздуха) служат голуби с привязными фотоаппаратами, действующими автоматически.

Голуби-фотографы отбираются после длительных испытаний из лучших почтовых голубей. Их тренируют для полетов по определенным маршрутам до тех пор, пока можно точно высчитать, в какое время голубь пролетит над каким-нибудь местом. Зная, когда «воздушный фотограф» должен пролететь над определенным пунктом, приурочивают к этому времени автоматическое открывание и защелкивание затвора фотоаппарата.

ЛЮБОПЫТНОЕ ЧИСЛО

Возьмите листок бумаги и напишите число 142.857. Число это обладает любопытными свойствами, в чем нетрудно убедиться, помножив его на 2. Присмотритесь-ка повнимательнее к полученному произведению!

Помножим теперь это число на 3, потом на 4, на 5, на 6... Странное дело — число 142.857 продолжает сохранять свои удивительные свойства.

Ну, а если это число помножить на 7? Попробуйте это сделать, и вы убедитесь, что если отмеченные раньше свойства больше не повторяются, зато вновь полученное произведение не менее любопытно по своему начертанию.

Удивительные свойства числа 142.857 этим не ограничиваются. Если рассечь число посредине и полученные таким образом числа 142 и 857 сложить вместе, то в сумме получим 999. Предлагаем вам то же самое сделать с произведениями, полученными от умножения числа 142.857 на 2, 3, 4, 5 и 6.

СОДЕРЖАНИЕ ПРЕДЫДУЩИХ ГЛАВ

Инженер Гарин изобрел аппарат — гиперболоид, посылающий на большие расстояния тепловой луч огромной разрушительной силы. Вокруг изобретения разгорается борьба. Гарин мечтает при помощи гиперболоида овладеть всем миром. Капиталисту Роллингу гиперболоид нужен, чтобы с его помощью захватить химические заводы Европы. Сотрудник ленинградского уголовного розыска Шельга пытается обезоружить Гарина, чтобы в руки врагов СССР не попало мощное средство нападения.

Гарину нужны деньги для осуществления своих планов. Он сторговался с Роллингом и выполнил его поручение — взорвал при помощи гиперболоида крупнейший немецкий химический завод. Но вражда между Гариным и Роллингом не утихает. Роллинг от имени своей бывшей сотрудницы Монроз вызывает Гарина на свою яхту «Аризона», стоящую в Неапольском порту, и сам туда едет, чтобы поймать своего врага в ловушку. Но капитан яхты Янсен ненавидит Роллинга. Монроз, узнав о плане Роллинга, просит Янсена помочь ей.

△

Янсен предостерегающе покосился на дверь. Зоя задернула шторки. Янсен вышел на мостик. Там стоял, вцепившись в перила, Роллинг. Лицо его, с криво и плотно сложенным ртом, было искажено злобой. Он всматривался в еще дымную перспективу залива.

— Вот он,—с трудом проговорил Роллинг, протягивая руку, и палец его повис крючком над водой,—вон в той лодке.

И он торопливо, наводя страх на матросов, кривоногий, похожий на краба, побежал по лестнице с капитанского мостика и скрылся у себя внизу. Оттуда по телефону он подтвердил Янсену приказ: взять на борт человека, подплывающего в шестивесельной лодке.

71

Никогда не случалось, чтобы Роллинг отрывал пуговицы на пиджаке. Сейчас он открутил все три пуговицы. Он стоял посреди пышной, устланной ширазскими коврами, отделанной драгоценным деревом каюты, и глядел на часы над дверью.

Тяжелая лодка ударилась о борт. Раздалась дружная ругань матросов. Заскрипел трап, забегали шаги. «Бери, подхватывай... Осторожнее... Готово... Куда нести?.. На нижнюю палубу». Это грузили ящики с аппаратами. Затем — все стихло.

«Гарин попался в ловушку. Наконец-то!» Роллинг взялся всей горстью за нос и издал шипящие звуки. Люди, знавшие его, думали, что он никогда в жизни не смеялся. Неправда,—Роллинг любил посмеяться, но без свидетелей, наедине, после удачи и именно так, молча, по-собачьи.

Затем по телефону он вызвал Янсена:

— Взяли на борт?

— Да.

— Проведите его в нижнюю каюту и заприте на ключ. Постарайтесь сделать это чисто, без шума.

— Есть!—бойко ответил Янсен. Что-то уж слишком бойко. Роллингу это не понравилось.

— Алло, Янсен?

— Да.

— Через час яхта должна быть в открытом море.

— Есть!

На яхте началась беготня. Загрохотала вытаскиваемая якорная цепь. Заработали моторы. За иллюминатором потекли струи зеленоватой воды. Поворачивался берег. Влетел влажный ветер в каюту.

Разумеется, Роллинг понимал, что совершает большую глупость, за которую дорого придется платить. Но не было прежнего Роллинга, холодного игрока, несокрушимого буйвола. Мука бессонных ночей, ненависть к Гарину, будто туманом, окутала его мозг.

Даже невероятная удача—гибель заводов Анилиновой Компании—прошла, как во сне. Роллинг даже не поинтересовался, сколько сотен миллионов биржи всего мира отсчитали ему в день двадцать девятого. В этот день он ждал Гарина в Париже, как было условлено. Гарин не приехал. Роллинг предвидел это и тридцатого бросился на аэроплане в Неаполь.

Теперь между ним и Гариным никто не стоял. Роллинг опустил лоб и вышел из каюты в средний коридор яхты.

Расправа с Гариным продумана была до мелочей. Спешить некуда. Он закурил сигару. Отворил дверь на нижнюю палубу,—там стояли ящики с аппаратами. Два матроса, сидевшие на них, вскочили. Он отослал их на кубрик.

Затем повернул к противоположной двери, в рубку, оттуда винтовая лестница вела в нижние каюты.

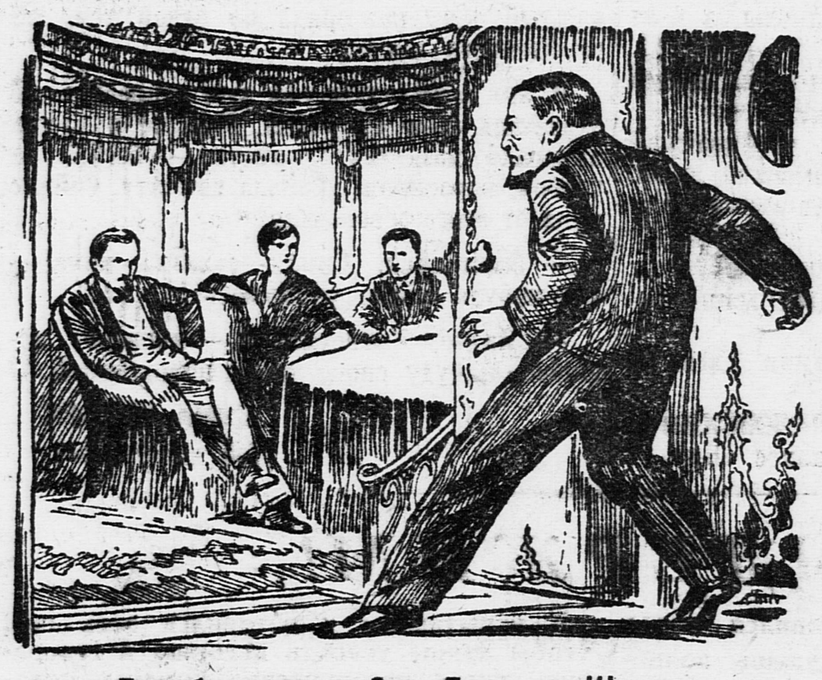

В рубке сидели Зоя, Гарин и Шельга.

Он распахнул дверь. В рубке, под хрустальным сводом верхнего света, сидели, глядя на вошедшего, Зоя, Гарин и Шельга. Отступив в коридор, Роллинг задохнулся. Мозг его будто мгновенно взболтали ложкой. Нос вспотел. И, — что было уже совсем чудовищно,—Роллинг улыбнулся жутко и глупо, совсем как служащий, накрытый за подчисткой бухгалтерской книги. (Был с ним такой случай лет 25 назад).

— Добрый день, Роллинг, — сказал Гарин, вставая, — вот и я...

72

Произошло самое страшное,—Роллинг попал в смешное положение.

Что можно было сделать? Скрежетать зубами, бушевать, стрелять? Еще хуже, еще глупее... Капитан Янсен предал его,—ясно. Команда ненадежна... Яхта в открытом море.

(Продолжение следует)

Рисунки Л. СМЕХОВА

МЕЖДУНАРОДНЫЙ ШАХМАТНЫЙ ТУРНИР

СЕДЬМОЙ ТУР

Седьмой тур был боевым. Зрители с исключительным вниманием следили за увлекательной борьбой, которая развернулась в двух центральных партиях дня: **Ботвинника с Капабланкой и Ласкера с Рагозиным.**

Чемпион СССР явно играл на выигрыш. Он так «зажал» Капабланку, что после тридцатого хода результат партии для зрителей был предрешен. Ботвинник должен выиграть!

Однако в самый критический момент Ботвинник необоснованно жертвует качество (отдает ладью за слона), — ему кажется, что это даст ему возможность скорее выиграть. Но это было ошибкой. Капабланка на 44-м ходу под угрозой мата принуждает противника сложить оружие.

За соседним столиком—чемпион Ленинграда **Рагозин** и **Ласкер.**

Рагозин черными разыгрывает сицилианскую партию (1. e2 — e4, c7 — c5). Рагозин жертвует пешку, провоцируя со стороны Ласкера комбинацию с жертвой ферзя за три фигуры,—он знает, что Ласкер любит такие размены!..

И Рагозин не ошибся, — Ласкер идет на эту комбинацию и ровно через **десять ходов** остается... без качества: у Рагозина ладья и пять пешек против слона и шести пешек у Ласкера.

Конец партии Рагозин проводит очень точно и на 58-м ходу заставляет противника сдаться. **Это первый проигрыш Ласкера в Советском Союзе.**

Партии Левенфиш—Рюмин, Элисказес—Кан и Лилиенталь—Флор закончились вничью.

★

Вчера в 8-м туре первыми закончили свои партии Рагозин и Ботвинник. Уже на 21-м ходу они согласились на ничью.

Капабланка выиграл у **Лилиенталя.**

Рюмин к перерыву добился выигрышного положения против Кана.

Ласкер согласился с Левенфишем на ничью.

После 8 туров на первом месте — Капабланка (6 очков), за ним — Ботвинник и Рагозин (4½ очка).

Сегодня в 9-м туре играют: **Ласкер** — Рюмин, Ботвинник — Левенфиш, Лилиенталь — Рагозин, Элисказес — Капабланка, Кан — Флор.

Отв. редактор А. СТРОЕВ.

(Телефоны: зав. редакцией (для справок) — Д 3-33-52, отдел писем — Д 3-30-07, отв. секретарь редакции — Д 3-33-23, отдел информации — Д 3-30-00, отдел школы и пионеров — Д 3-33-24, отдел культуры — Д 3-33-53.

Уполномоченный Главлита В — 41730. Типография газеты «Правда» имени Сталина. Изд. № 467.